

靈氣療法必携

改心
善身
白井靈氣療法学会



Usui ReikiHikkei

(Manual de REIKI de Usui Sensei)

MANUAL REIKI USUI AMPLIFICADO NIVEL 1

*(Ampliacion por el Maestro Mohamed
Fundador de Reiki Usui Amplificado
(en Cursiva))*

Contenido.

- Pag 2. Enseñanzas de Usui Reiki Ryoho.
- Pag 4. Explicación de la Instrucción para el Público.
- Pag 10. AutoTratamiento o AutoReiki
- Pag 11. La Crisis de Sanación
- Pag 11. Tratamiento a Mascotas
- Pag 12. La Restitucion del Caudal Original de Usui
- Pag 16. Los 7 Chakras
- Pag 17. El Plan para la Paz Mundial
- Pag 18. Procedimiento de Activación de la Canalización Reiki
- Pag 18. Ropa, Métodos de Limpieza después del Tratamiento a Otros
- Pag 20. Ryoho Shishon (Sistema porGuías).
- Pag 25. Biografía de Usui Sensei.
- Pag 27. Transcripción de la lápida de Usui Sensei.
- Pag 29. Glosario de Términos Clínicos

GoKai.

Enseñanzas Usui Reiki
Ryoho para el Progreso
Espiritual.

El Método Secreto de invitar la felicidad
La medicina espiritual para todas las enfermedades.

Solo por Hoy, no me
enojo, No me preocupo,
agradezco todo
Soy diligente y amable.

Haga Gassho cada mañana y tarde
Manténgalos en su mente y recítelos (con
la boca).

Nota del Maestro Mohamed(en cursiva): Los 5 Principios del Reiki, Recitados a Diario con Decision, con la Paz Interior que te da la Práctica del Reiki, tanto mentalmente como con nuestra boca, nos va abriendo la Puerta a la Felicidad que ellos mismos proporcionan. Pues la Felicidad No puede estar donde hay enojo, No puede estar donde hay preocupacion, y camina junto al Agradecimiento, junto al Trabajo Diligente y Honrado y junto a la Amabilidad.

El Practicante de Reiki, por medio de la practica del AutoReiki, y por medio de la repetición constante de estos Principios Camina hacia la Felicidad con Ritmo Firme y Constante y con cada vez mas dicha.

Por tanto, recuerda Repetir a diario:

*Solo por Hoy no me
enojo, No me preocupo,
Agradezco Todo,
Soy Diligente y Amable.*

Y así la Felicidad te abrirá sus Puertas cada vez con Mas Fuerza y Decisión.

Esto debe ser Nuestro Lema, Nuestra Guía, Nuestros Principios sobre los que construimos nuestra vida, pues quien así lo hace, en cada momento, y con cada decisión, esta decidiendo vivir su vida en consonancia con la Energía Universal y se abre a cada vez Mayor Unión con la misma.

招福の秘法
萬病の靈藥
今日丈けは 怒るな
心配すな 感謝して
業をはげめ 人に親切に
朝夕合掌して心に念じ
口に唱へよ
心身改善 臼井靈氣療法
肇祖
臼井甕男

Los cinco principios Reiki.

**Explicación de la Instrucción para el público.
Por el Fundador de Usui Reiki Ryoho, Mikao Usui.**

Es una antigua costumbre el enseñar un método solo a los propios descendientes con el objeto de mantener la abundancia dentro del seno familiar. Especialmente, las sociedades modernas en las que vivimos desean compartir la felicidad de la coexistencia y la prosperidad mutua. Por ello, yo no permito a mi familia que mantenga el método únicamente para nosotros mismos.

Mi Usui Reiki Ryoho es algo original, no hay nada como esto en el mundo. Así que me gustaría liberar este método al público para el beneficio de cada uno y espero que para la felicidad de cada uno. Mi Reiki Ryoho es un método original basado en el poder intuitivo del Universo. Por este poder, el cuerpo se torna saludable y se incrementa la felicidad de la vida, lográndose una mente apacible. Actualmente, la gente necesita mejorar y reconstruir sus vidas interna y externamente, así que la razón para liberar mi método al público es ayudar a la gente con las enfermedades del cuerpo y de la mente.

Como vemos, Mikao Usui, liberó Reiki para todo el Mundo, y su Deseo es que el Reiki sea para la Felicidad y el Beneficio de cada uno. En Reiki Amplificado, tenemos el mismo Deseo, el Deseo de liberar Energía Reiki a toda la Humanidad, y que sea cada vez en Mayor Cantidad de Energía, para contribuir de esta forma al Beneficio y Felicidad de toda la Humanidad.

Al practicar Reiki en nosotros, y al ser Canales y Faros de Luz para nuestro Alrededor, la Energía Reiki va penetrando como una Luz en los Cuerpos de los Seres Humanos, tornándolos Saludables e incrementando la Felicidad de todas las personas, así como otorgando Paz a la Mente. Por eso, el Pilar Fundamental del practicante de Reiki Usui Amplificado, es el de Practicar a Diario para incrementar la Felicidad en su vida y en la Tierra, así como de Aumentar su Capacidad de Canalización por todos los medios y técnicas existentes para poder así ayudar a muchos más.

¿Qué es Usui Reiki Ryoho?

Por Gracia del Emperador Meiji, he recibido las últimas instrucciones. Para realizar mis enseñanzas, entrenamiento y mejoramiento físico y espiritual, andar en un camino correcto como seres humanos, primero debemos sanar nuestro espíritu; en segundo lugar debemos mantener nuestro cuerpo saludable. Si nuestro espíritu es saludable y conforme a la verdad, el cuerpo se volverá saludable de forma natural. La misión de Usui Reiki Ryoho es conducir a una vida pacífica y feliz, sanar a otros e incrementar su felicidad así como en uno mismo.

¿Hay alguna similitud con el hipnotismo, el método del Kiai, métodos religiosos o algún otro método?

No, no hay similitud con ninguno de estos métodos. El método consiste en ayudar al cuerpo y al espíritu con el poder intuitivo, el cual he recibido luego de un duro y prolongado entrenamiento.

Entonces, ¿es un método psíquico de tratamiento?

Si, puedes decir eso. Pero también podría decirse que es un método de tratamiento físico. La razón es que Ki y Luz son emanados del cuerpo del sanador, especialmente de los ojos, boca y manos. Así que si el sanador mira, respira sobre, o toca con las manos en el área afectada, tal como un dolor de muelas, cólicos, dolor de estómago, neuralgia, contusiones, cortadas, quemaduras y otras hinchazones con dolor, estos se irán. Sin embargo sanar una enfermedad crónica no resulta fácil, necesita de algún tiempo. No obstante, el paciente sentirá mejoría desde el primer tratamiento. Es un hecho más que una ficción, como explicar esto con la ciencia moderna; si ve el hecho debería entender. Aun la gente que utiliza sofismas no puede ignorar los hechos.

Los hechos, son lo que nos permite construir nuestra vida bajo los Cimientos de la Verdad. Toda enseñanza Espiritual, para el Crecimiento del Ser Humano que al practicar Comprobamos que nos da Paz y Felicidad, es un Hecho, y todo Hecho, No puede ni debe ser negado. El Reiki Usui Amplificado, es algo que ayuda a todos, independientemente de si Creen o no, en la Energía Reiki, o en sus Fundamentos o Demostraciones en Experimentos Científicos, la Energía Reiki Funciona, y Ayudará a la persona que es tratada, desde el primer tratamiento, tal y como dice Usui. Con la Amplificación Reiki, lo que hemos logrado es justamente hacer que los Beneficios logrados desde el primer tratamiento sean aun mayores y mas notables, para que la Energía sea extendida por el Mundo Mas Rapido para satisfacer las urgentes necesidades de paz en el mundo.

¿Debo creer en Usui Reiki Ryoho para obtener mejores resultados?

No. No es como un método psicológico o hipnosis, u otro tipo de método mental. No hay necesidad de tener admiración o consentimiento. No tiene importancia si usted duda, lo rechaza o lo niega. Por ejemplo, es efectivo en niños y personas sumamente enfermas quienes no están alertas ni tienen conciencia, tal como dudas, rechazo o negación. Quizás solo uno de diez cree en mi método antes de un tratamiento. La mayoría de ellos aprenden el beneficio luego de la primera sesión de la terapia; recién entonces creen en el método.

Notese que Usui dice que solo uno de cada diez cree en su metodo antes del tratamiento, pero todos reciben sus beneficios. Esto es Bueno recordarlo, en el caso de ser principiante, para fortalecer tu Confianza en ti mismo, y tu Capacidad de Ayudar a los demas, con la Amplificación que has recibido. Pues tu Capacidad de Canalizar Energía Universal te permitirá Ayudar a muchos, si le das la Oportunidad, no temas, Se valiente.

¿Cualquier enfermedad puede ser sanada por Usui Reiki Ryoho?

Cualquier enfermedad psicológica u orgánica puede ser sanada por este método.

Esta es una Afirmacion bastante Fuerte, una Afirmacion que hoy en dia, es negada por los estudios realizados, y esto tiene su Razon de Ser. Sin embargo, ¿porque Usui afirmaba esto?Y, ¿Porque ahora los Maestros ya No lo Afirman, sino mas bien lo contrario? ¿Acaso Usui mentía, o habrá habido quizás una disminucion en la Capacidad de Canalizacion con el tiempo? Cuando Usui fue “iniciado” en Reiki, recibió los Simbolos directamente del Universo, y tuvo una Iniciacion Muy Poderosa, su practica y entrenamiento como el mismo afirmó fue Muy Intenso, y Duro, y fue el

Resultado de Mucho Sacrificio.

Sin embargo, al igual que la Capacidad de Canalizacion de un Maestro siempre es Mayor que la Capacidad de Canalizacion de su Aprendiz recién iniciado, también a Usui le pasaba exactamente igual, su Capacidad de Canalizacion era Muy Superior a la de sus Aprendices. Y conforme mas descendia su linaje, mas se disociaba la Capacidad de Canalizacion, pues la Conexion de Usui con el Universo como es natural y todo Maestro de Reiki ha de admitir, es Superior a la de los Aprendices, y vuelve a disminuir con cada nueva linea descendente, y así se ha ido “perdiendo” cada vez mas el Verdadero Poder de Canalizacion de Reiki que tenia Usui.

Esto es lo que ha resultado en que la Mayoria (No todos, por supuesto) de los Canalizadores de Energia Universal No solo No Afirman lo que Afirmaba Nuestro Primer Maestro Mikao Usui, sino que además incluso lo niegan categóricamente.

Sin embargo, No es mi intencion ahondar en este asunto, sino para dar una Buena Nueva Noticia, y es que el Proposito del Reiki Amplificado, es justamente el RePotenciar el Caudal Reiki, RePotenciar la Union con el Universo al nivel que tenia Usui, la Limpieza de los Canales Energéticos al nivel que tenia Usui, el Alcance de la Energia Universal al nivel que tenia Usui hasta sus Inicios para que todos Aumentemos Nuestro Poder de Sanacion a través del Reiki cada vez más, con cada Amplificacion, y por eso, hemos trabajado durante décadas en la Comprension del Sistema Energético Humano, y el Subconsciente, y en como Sintonizar a niveles Mas Profundos, y Limpiar los Canales Energéticos a niveles Mas Profundos, para que poco a poco, todos y cada uno de los Reikistas, pueda llegar a Vivir en su Experiencia, la misma experiencia que afirmaba Usui y que se perdió con el tiempo, y es por esta misma razon, por la que los Alcances de Sanacion del Reiki Amplificado, son Mayores y están aún por descubrir, por sondear y por disfrutar para Beneficio de toda la Humanidad.

¿Usui Reiki Ryoho solo cura enfermedades [físicas]?

No. Usui Reiki Ryoho no solo cura enfermedades [físicas], también enfermedades mentales, tales como agonía, debilidad, timidez, irresolución, nerviosismo y otros malos hábitos. Luego eres capaz de llevar una vida feliz y sanar a otros con la mente de Dios o Buddha. Esto se vuelve el objetivo principal.

En Reiki Usui, usamos Cho Ku Rei, para todo lo relacionado con lo fisico, y usamos Sei He Ki, para todo lo relacionado con la Mente y las Emociones. Usando el Simbolo adecuado, canalizamos el tipo de Energia adecuada, que nos da los Resultados que deseamos en el ámbito concreto de la vida que deseamos Sanar. Todo Ser Humano, puede Canalizar Energia Universal de cualquier simbolo Reiki, solo con que sea Sintonizado/Amplificado en él.

Y como bien dice Usui, el Objetivo Principal es llevar una Vida Feliz, y ser Uno con la Mente de Dios, la Mente de Amor Infinito que todo lo mueve, y lo llena, en donde tenemos nuestro Ser.

Imaginate que la Mente de Dios esta Arriba, en un Plano Mas Alto, despues de la Mente de Dios, viene el Espiritu del Ser Humano, mas abajo, esta Nuestra Mente, y Mas Abajo, Nuestras Emociones, y por ultimo el Cuerpo Fisico.

El Trabajo con Reiki Usui, es el de Sintonizar y Alinear, la Mente de Dios, y el Espiritu del Ser Humano, con su Mente, sus Emociones y su Cuerpo Fisico. Y es por esta razon, por la que existen los diferentes Simbolos de Usui, pues cada uno de ellos, Purifica una parte de nosotros, para asi Alinearla con la Mente de Dios. Dandonos como Resultado la dicha Infinita.

¿Cómo trabaja Usui Reiki Ryoho?

Nunca me ha sido dado este método por alguien ni he estudiado para obtener el poder psíquico de curar. Accidentalmente, supe que había recibido el poder curativo cuando sentí el aire en una forma misteriosa mientras ayunaba. Es más, yo tengo dificultades para explicarlo exactamente aún cuando soy el fundador. Eruditos y hombres de inteligencia han estado estudiando este fenómeno pero la ciencia moderna no puede resolverlo, aunque pienso que ese día llegarán naturalmente.

¿Usui Reiki Ryoho utiliza alguna medicina y hay algún efecto secundario?

Nunca utiliza equipo médico. Mirar el área afectada, respirar sobre ella, tocar con las manos, descansar las manos y golpetear ligeramente con las manos son las formas de tratamiento.

¿Necesito tener conocimientos de Medicina?

Mi método está más allá de la ciencia moderna, por lo que no necesitas conocimiento de medicina. Si ocurre una enfermedad cerebral, trato la cabeza, si es un dolor de estómago, trato el estómago. Si es una enfermedad del ojo, trato los ojos. No tienes que tomar ninguna medicina o soportar ardientes tratamientos con moxa¹. Un tratamiento toma corto tiempo. Estas son las razones por la que mi método es muy original.

Como vemos de Nuevo aqui, Usui informa que su Tratamiento toma corto tiempo, esto es otra Característica más de que ciertamente Usui tenia un Muy Alto Poder de Canalizacion que le permitía que sus Tratamientos tomaran corto tiempo, y eso es justamente lo que estamos logrando con la Amplificacion Reiki Beta, Alfa y Omega, es decir, dar cada vez Mayor Caudal para que el tiempo sea cada vez mas corto. Tambien afirma Usui que su Tratamiento es sencillo, segun el área afectada, esa es el area que trata. Si es de los ojos, los ojos, si es del estómago, el estómago... ^_^

¿Que piensan los famosos científicos y médicos de este método?

Se muestran muy razonables. Los europeos tienen severas críticas sobre la medicina. Regresando al punto, el Dr. Nagai de la Teikoku Medical University dijo:

“Nosotros como doctores diagnosticamos, registramos y comprendemos la enfermedad pero no sabemos como tratarla.”

El Dr. Kondo dijo:

“No es cierto que la ciencia medica haya hecho un gran progreso. El fallo más grande de la ciencia medica moderna es justamente que no tengamos en cuenta las implicaciones psicológicas”.

El Dr. Kuga dijo:

“Es un hecho, que la terapia psicológica y otros tipos de tratamientos sanadores hechos por sanadores sin entrenamiento de doctor funcionan mejor, dependiendo del tipo de enfermedad o la personalidad del paciente, o de la aplicación del tratamiento. También los doctores que intentan repeler y excluir a los sanadores psicológicos sin título de Doctor, son de mente estrecha.”

(Fuente: De Nihon Iji Shinpo.)

Es un hecho obvio que doctores, científicos y farmaceuticos reconocen el efecto de mi método y luego se vuelven alumnos.

¹ Moxa: el término “moxa” es sinónimo de cauterización. Proveniente de la palabra china KAO, moxa es un término japonés acuñado por Kaemfer y es el que actualmente prevalece. Asimismo, se denomina moxa a las distintas formas que pueden adoptar las hojas tratadas de la planta Artemisa, materia prima con que se confeccionan las moxas, que una vez encendida, combustiona sobre la piel produciendo calor transfiriéndolo a los meridianos. En ocasiones produce ampollas en la piel. Nota del editor.

¿Cual es la reacción del Gobierno?

Así que mi Usui Reiki Ryoho no viola las leyes de los practicantes de Medicina o la Regulación Administrativa Shin-Kyu (acupuntura y Moxa).

La gente podría pensar que esta clase de poder sanador es otorgado solo a algunos selectos, no por medio de un entrenamiento. Y eso no es verdad. Todas los seres tienen poder sanador. Plantas, árboles, animales, peces e insectos, pero especialmente el Ser Humano como señor de la creación posee un destacable poder. Usui Reiki Ryoho es la materialización del poder sanador que poseen los humanos.

Desde ese entonces, cuando Usui expresó esas palabras, hasta ahora, el Reiki ha pasado por mucho, ha llegado a Europa y a América, y No solo eso, sino que ahora es practicado en numerosos Hospitales de todo el Globo. Solo en Estados Unidos son mas de 800 los Hospitales en los que el personal medico y enfermeros practican Reiki. Y es comumente conocido el hecho de que No trae consigo efectos secundarios, y es un complemento maravilloso para las medicinas.

¿Entonces, cualquiera puede recibir Denju³ de Usui Reiki Ryoho?

Por supuesto, hombre, mujer, joven o viejo, personas con o sin conocimientos, cualquiera que posea sentido común puede recibir el Poder, exactamente en un tiempo relativamente corto y pueden sanarse ellos y a otros. Yo he enseñado a más de mil personas y ninguno ha fallado. Cualquiera es capaz de sanar con solo Shoden. Puedes pensar que es inescrutable el obtener el Poder en un tiempo corto, pero es razonable. Es la facultad de mi método que sana enfermedades difíciles con facilidad.

Al igual que Usui Tradicional proveniente de Usui, Reiki Usui Amplificado es tambien fácil de Aprender y de Usar, recibiendo el Poder en un tiempo relativamente corto, y puede asi comenzar su proceso de sanacion de si mismo y de otros. Aqui volvemos a ver tambien como Usui, afirma que su metodo sana enfermedades dificiles con facilidad. Y eso es justamente por lo que trabajamos con la Amplificacion Reiki, restituir al Ser Humano la misma Capacidad de Canalizacion Original, la Canalizacion de Usui, y con cada Amplificacion, mas nos acercamos a ella.

¿Si puedo sanar a otros, puedo curarme a mi mismo?

Si no puede curarse a si mismo, ¿como puede curar a otro?

Esto es una afirmacion obvia de Usui, si Reiki funciona para otros, es porque tambien funciona para ti, si funciona para ti, es porque tambien funciona para otros. La Energia Reiki tiene sus propiedades y esas propiedades y beneficios son inherentes a esa Energia de forma inevitable. Lo unico que puede cambiar es la Intensidad, que dependerá por supuesto, de la Cantidad de Energia Canalizada, es decir, del Caudal.

El Autotratamiento de Purificacion con Cho Ku Rei, es algo Altamente Recomendado para todos los Reikistas Amplificados, ya que el Nuevo Caudal, tiene un Nuevo Alcance de Sanacion y por tanto, el Ritual de Purificacion sera nuevamente Enriquecedor.

El Autotratamiento sera Recomendable realizarlo imponiendo las manos sobre los siguientes puntos:



Este Autotratamiento o AutoReiki, es Recomendable hacerlo al menos durante 21 días, aunque si se puede hacer durante Mas Tiempo, será Aun Mejor pues Aumentara cada vez mas nuestro nivel vibratorio y por tanto nuestra Energia Fisica, y nuestra Salud. A esas posiciones hay que añadir las siete posiciones de los 7 Chakras. Y darse 1 minuto en cada posicion.

El Tratamiento a otros.

El tiempo de tratamiento al paciente, dependerá siempre del nivel de Caudal, tanto obtenido por medio de la Amplificacion Reiki, como por otras técnicas que tambien lo Aumenten(Meditacion, Visualizacion, Magnetoterapia, Chi Kung, Amor Incondicional, Reiki Karuna, practica con Reiki, Sinergia de Simbolos...). Y tambien de la enfermedad del paciente, asi como su nivel de desarrollo. Por tanto, las Sesiones recomendadas, son variadas y van a depender en todo momento de cada situacion.

Se recomienda por tanto, dar Sesiones de entre 15 y 30 minutos. Tantas veces como sea necesario, para ser como el Agua persistente que poco a poco va perforando la roca. Asi como llevar un seguimiento del Paciente, para ver comova respondiendo al tratamiento, y saber si necesitas mas o menos sesiones, segun su avance.

La Crisis de Sanacion

La Crisis de Sanacion es la respuesta Natural del Organismo para Expulsar Toxinas, y Emociones Negativas ancladas en el Cuerpo Emocional/Mental del Paciente o Practicante de Reiki. Son algo totalmente comun, y por supuesto Muy Bueno, pues todo lo Expulsado es algo que de quedarse dentro, causaria males peores que la mera expulsion.

En caso de Crisis de Sanacion, usar las Habilidades de Telepatia o Reiki Runico, son realmente Muy Utiles. En el caso de No tener aun esa habilidad desarrollada, se puede pedir al Maestro en Reiki Usui Amplificado que ayude y con mucho gusto lo hará disminuyendo eficazmente la Crisis Curativa o Crisis de Sanacion.

Tratamiento a Mascotas

Si tu mascota siempre quiere algo que le hace muy feliz, y de repente ya No lo desea, ni lo busca, quizás es porque algo puede estar afligiéndole. Tratar la Afliccion es posible con Reiki Amplificado. Esta técnica Japonesa de Imposicion de Manos y Canalizacion de Energia, envuelve poner tus manos cerca o en contacto con el animal para transmitir energía de fuerza de vida a la zona afectada o a todo el cuerpo del animal. Puede ser muy útil para pajaros exóticos y mascotas de cualquier edad, forma o especie.

Beneficios del Reiki para tu Mascota:

- *Alivia ansiedad, estrés, nerviosismo y produce un estado de calma*
- *Aumenta los niveles de energía y bienestar general*
- *Suplementa a los tratamientos médicos sin efectos adversos*
- *Ayuda a sanar después de una operación, un daño o un trauma*
- *Alivia dolores, tensiones y alergias*
- *Ayuda en problemas con el pelaje, la piel o las plumas*
- *Ayuda a sacar a la mascota de la depresión o el duelo*
- *Los dueños se benefician al saber que están transmitiendo amabilidad y sanación a su mascota, todo lo cual fortalece el vínculo entre usted y su mascota.*

COMO FUNCIONA:

Si es seguro hacerlo, pon a tu pájaro (u otro pequeño animalito) en tu mano abierta, asegurándote de que el pájaro esta comodo y sus alas están pegadas a su cuerpo y el esternón del animal puede moverse libre para respirar. Si tu mascota se queda quieta, puedes colocar tu otra mano directamente en el área que parece estar afectada.

Si tu mascota no se queda quieta, puedes sostener tu otra mano hasta cuatro pulgadas por encima de tu mascota, o colocar tus manos con amor en la jaula del ave.

Si es un animal mas grande, puedes agarrarle con una mano, y con otra mano tratarle en la parte afectada, y en otras partes del cuerpo para envolverle de energía de vida.

El tiempo a Canalizar con Reiki Amplificado, puede ser entre 5 y 15 minutos, dependiendo del tamaño de la mascota y su respuesta.

Hazle un Tratamiento Diario para ayudarla a mejorar antes, ser mas tranquila, y tener un sistema inmunológico fortalecido, asi como ayudarla a regenerarse mas rápido de lesiones, heridas, etc...

Si tu necesitas ayuda con tu Mascota, y quieres que alguien mas también le canalice Energia, puedes pedir Reiki en la pagina Reiki Amplificado Mundial de Facebook, y con mucho gusto, le enviaremos Reiki de varios Simbolos y con Altos niveles de Caudal para una Mayor Ayuda.

La Restitucion del Caudal Original de Usui – Amplificacion Reiki

El Poder de Canalizacion que tenia Mikao Usui, Fundador del Reiki Usui Ryoho, era Muy Poderoso, tal y como se puede leer en el Manual Original de Mikao Usui. Sin embargo, esa Potencia Original de Usui, ¿seguimos teniéndola ahora o... se ha perdido?

Hace ya más de un Siglo, Mikao Usui, Afirmaba en su Manual Original: “Cualquier enfermedad psicológica u orgánica puede ser sanada por este método.” Una Afirmacion bastante Fuerte, ¿No crees?

Sin embargo, el Reiki Tradicional Actual, a pesar de ser Reconocido por la Organizacion Mundial de la Salud como Terapia Complementaria por ser Beneficioso para la Salud de muchas y variadas formas. No da los Resultados a sus practicantes que Usui afirmaba tener. Al menos no a la mayoría de los Reikistas del Mundo. ¿Te das cuenta?

¿A qué se debe esto? ¿Porqué los Resultados con Reiki Usui de los Reikistas Tradicionales No son los mismos que Usui obtenía?

La disminucion en los Resultados, se debe justamente a la Disociacion descendente.

¿Que quiere decir?

Es muy Sencillo. Es un hecho de sobra conocido entre los Reikistas, que No es lo mismo, la Capacidad de Canalizacion que tiene un Reikista Maestro con 10 Años de Experiencia, que su Aprendiz Recien Iniciado. ¿No es así?

Esto se debe justamente a que la Iniciacion Tradicional, transfiere parte del Poder que tiene el Maestro al Aprendiz, pero No transfiere Todo el Poder, ¿entiendes? (Sino el Aprendiz tendría exactamente la misma Capacidad de Canalizacion que el Maestro ^_^)

Usui hace ya más de 100 años, “transfirió” su Poder a sus Aprendices Directos los cuales ya No recibieron todo el Poder de Usui, sino una “disociación”, con una disminución ligera, ¿entiendes? Luego, todavía ellos, iniciaron a otros, los cuales recibieron una disminución del Poder No de Usui, sino de sus Aprendices Directos, que ya era menor, ¿comprendes? Es decir, recibieron una disminución de lo ya disminuido, ¿ves por donde voy?

Y éstos a su vez, a los siguientes, y éstos a los siguientes, y esos a los siguientes, y así se fue “transfiriendo” el Poder de Canalizar Energía Universal con los Símbolos Usui, de Maestros a Aprendices, hasta alcanzar los más de 15 Millones de Reikistas que hay a nivel Mundial hoy en día.

Sin embargo, con cada “transferencia” fue disminuyendo el nivel de Asociación al Poder que tenía Usui, ¿comprendes?

Y claro, esto en las primeras veces no se nota mucho, pero cuando esto ocurre, una y otra, y otra vez, la disminución se hace cada vez mayor, ¿te das cuenta de la pauta?

Y esa es justamente la razón, por la que hoy día, el nivel de Canalización de Reiki Usui, No es el nivel que tenía Usui, y que Usui afirmaba en su Manual Original que daba su método, cosa que vista desde este punto de vista, es totalmente lógico, ¿te das cuenta?

Ese problema es justamente el que nos encargamos de Solucionar, poco a poco, con la Amplificación Reiki. Con la Amplificación Reiki, nos encargamos de ir subiendo el nivel de Sincronía con la Energía, el nivel de Unicidad con el Universo, el nivel de Limpieza de los Canales Energéticos para Restaurar en todos los Reikistas del Mundo, paso a paso, Amplificación tras Amplificación, el Poder de Canalización que tenía Usui.

Y es por eso, por lo que muchos practicantes de Reiki Tradicional, al practicar después con su Caudal Amplificado en Reiki Usui, logran Mayores Resultados y se Sorprenden y Alegran Mucho, porque literalmente su Capacidad de Canalización les permite Ayudar mucho más!

De hecho, en la página Reiki Amplificado Mundial de Facebook, estamos haciendo una Base de Datos de Videos de Testimonios de muchísimas personas contentas por estos Maravillosos Resultados.

En Reiki Usui Amplificado, con cada Amplificación Aumentamos el Caudal de Energía Universal del practicante, Aumentamos su Sincronía y Aumentamos por tanto, la Capacidad de Sanar que tiene la Energía Reiki que el practicante tiene.

¿Eso significa que lo Sana Todo?

No estamos todavía en disposición de hacer esa Afirmación, pues todavía hay que hacer estudios completos y aislados al respecto.

Sin embargo, los Testimonios se acumulan cada vez más y más con decenas, y cientos de personas que indican que sanaron de muchos traumas, dolencias y enfermedades distintas y testimonios de practicantes de Reiki Tradicional que Afirman que sus Resultados ahora son Mayores con Reiki Amplificado.

Ha Llegado el momento, de que todo practicante de Reiki, que admira y respeta a Usui, Aumente su Caudal al Maximo Posible, y vaya, poco a poco, paso a paso, alcanzando a Usui, pues eso es lo que mas feliz haría a Usui, que dio su vida por esto, ¿no es cierto?

¿No crees que es el Deber de todo practicante de Reiki Aumentar cada vez Mas su Caudal de Energia y acercarse cada vez mas al nivel de Usui para poder asi honrarlo como se merece y Ayudar Mas a las personas?

AMPLIFICACION REIKI – LA RESTITUCION DEL CAUDAL ORIGINAL DE USUI

Preguntas y Respuestas:

¿Como Funciona y porqué Funciona?

Si la Energia viene del Universo, y asi la canalizamos, ¿como es que ese Poder se Amplifica, y se le ha llamado Reiki Amplificado, si ya sabemos que de por si, la energia Universal es Poderosa?

Imagínate que tienes una casa al lado del Rio Amazonas, y que quieres Agua para tu Casa, para la Ducha, los platos, limpiar, etc, ¿como le haces para tener Agua en tu casa?

Pones unas tuberías, ¿cierto?

Ahora bien, la Cantidad de Agua que llegue a tu casa, ¿de qué dependerá?

Dependerá justamente del Tamaño de las Tuberías, ¿no es así?

Con Reiki es exactamente igual. La Fuente de Reiki, es Ilimitada, pero la Cantidad de Energia Reiki que se puede Canalizar depende del Tamaño de las “tuberías” del Canalizador, ¿comprendes?

Es decir, depende del tamaño y limpieza de los Canales Energéticos, que son el

equivalente a las tuberías, ¿comprendes?

Esto de Nuevo, es la misma razon, por la que No todos los Reikistas Canalizan con la misma intensidad, y siempre se nota la diferencia entre la Canalizacion de un Maestro y la Canalizacion de su recién iniciado Aprendiz, ¿te das cuenta?

El Maestro ha practicado durante un tiempo, y eso ha ido haciendo que sus Canales Energeticos se vayan Ampliando, se vayan Limpiando, y ademas, le ha ido sincronizando mas con el Universo. ¿Entiendes?

La Sincronizacion con el Universo, es algo que tambien Aumenta la Potencia de Canalizacion, y es justamente lo que hace el Maestro con el Aprendiz, cuando introduce el Simbolo en el Aura de la persona, lo que hace es Sincronizar al Aprendiz, para que el Aprendiz tenga Potencia. Y eso se logra gracias a que el simbolo y su Energia se han "sincronizado" con una parte del cuerpo de la persona, parte del cuerpo que científicamente se llama cuerpo bioenergético, y que antes se llamaba aura.

Para que entiendas mejor la Potencia, puedes imaginarte de nuevo el ejemplo del Rio Amazonas, y ponerle ahora una Bomba de Agua, con un Motor que Aumente el "Chorro" de agua para que vaya mas rapido a traves de las tuberías, y asi salga más Agua, ¿comprendes?

El PODER de la Bomba de Agua, y de su Motor, determinará la Cantidad de Agua que fluya por la Tuberia. ¿No es cierto?

Pues bien, la Bomba de Agua, seria el equivalente a la Sintonizacion, o Sincronizacion con Cho Ku Rei, dentro de tu Sistema Energetico y tu Subconsciente.

Introducir el Simbolo en el Aura del Aprendiz, es darle una Bomba de Agua de una Capacidad Concreta, hacerlo tambien en otras partes del Subconsciente logrando asi una Sincronizacion mayor, es darle al Aprendiz una Bomba de Agua Mas Potente. Bomba de Agua que permite tener una Potencia de Canalizacion de Energia Universal Mas Potente desde el Inicio, y que por tanto, permite lograr Mayores y Mejores Resultados, ¿entiendes?

Y eso es justamente el Cómo Funciona la Amplificacion Reiki.

Se da al practicante, o al aprendiz tanto una "Bomba de Agua" Mas Potente, como unas "tuberías" mas grandes y limpias por las que fluya TODA esa Energia, y debido a eso, se logra lo que ya se ha logrado en mas de 10.000 personas de todo el mundo.

Tener un Caudal Reiki Mas Fuerte, disminuir el tiempo necesario para obtener sus

Beneficios, y Multiplicar sus Beneficios.

El “cuánto” se puede Aumentar la Potencia de la “Bomba”, (que seria como Aumentar la Potencia del Motor de un Coche, pero en Reiki) serían los distintos niveles de Amplificacion Reiki.

De tal forma que un Aumento al Motor de 100 Caballos, seria el equivalente (por poner un ejemplo) a la Potencia obtenida tras la Amplificacion Beta, luego un Aumento de 1000 Caballos seria el equivalente a la Potencia y Sincronizacion obtenida despues de la Amplificacion Alfa, y un Aumento de 100.000 Caballos de Potencia seria la equivalente a la obtenida despues de la Amplificacion Omega.

Y a Mayor Potencia, Mayor Sanacion, Mayor Paz Interior, Mayor Sincronia con el Universo, Mayor Limpieza de los Chakras, y por consiguiente, Mayor Mejora de la Vida de las personas en las 7 Áreas de los 7 Chakras, ¿entiendes?

LOS 7 CHAKRAS

Los 7 Chakras, son Gobernantes de las Siete Areas de la Vida en las que existen TODOS los Deseos de los Seres Humanos.

La Limpieza y Amplitud de un Chakra, equivale a lo Plena y Feliz que es esa Area de la vida de la persona.

Esas 7 Areas son(desde abajo hacia arriba):

Sexualidad, Salud, Riqueza, Amor, Amistad, Fuerza de Voluntad y Poderes PSI, y FE/Paz Interior.

De tal forma, que si el Chakra del Amor, esta Brillante, Grande, Limpio, y Amplio, entonces la vida de esa persona en el Amor sera plena y feliz, gozando de Amor Hermoso con su pareja, familia, etc...

Pero si el Chakra del Amor está “bloqueado”, “sucio”, “pequeño”, “desalineado”, entonces la vida de esa persona en el Amor, sera lo contrario.

Siendo mas Feliz conforme más Limpio y Grande, y mas infeliz conforme menos limpio.

Esto aplica igual a la Riqueza, a la Sexualidad, a la Salud, y al resto de areas de la Vida.

Por eso, el Reikista Amplificado, trabaja con sus Chakras, limpiándolos cada dia mas y mas, al máximo posible, con el Maximo Caudal posible, y con la Mayor Cantidad de Energias posibles, de todos los Simbolos posibles.

Pues con cada AutoTratamiento de cada simbolo pasa a Purificarse mas, a pulir las caras del Diamante en Bruto que es su Corazon, que son sus Chakras, ¿entiendes?

Y por supuesto, con cada Simbolo, le da al Chakra un tipo distinto de limpieza, y de combustible, para Regenerarse, Limpiarse, y Fortalecerse, que va en pro de una Continua Evolucion y Mejora Continua(Kai Zen).

Por eso el Deber de todo practicante de Reiki, es Canalizarse a diario Reiki a sus Chakras, y subchakras(otros puntos del Autotratoamiento indicados en la Imagen de arriba) para elevar cada día mas su regimen vibratorio, Aumentar la Plenitud de su vida en todas las Areas, y ser Mas Feliz, asi como debido a su Mayor nivel Vibratorio, ayudar a otros a subir tambien de nivel vibratorio, ayudando asi a toda la Humanidad. ¿Comprendes?

EL PLAN PARA LA PAZ MUNDIAL

Como ya se Demostró en los Experimentos realizados en ciudades como Cincinnati, o Washington D.C., un número de personas lo suficientemente grande de una ciudad, (aproximadamente el 1% de la poblacion de esa ciudad, es decir 1 de cada 100), que Sienten Paz Interior Sustentada Continuamente durante el dia, logra que haya una disminucion del 25 % en los crímenes de esa ciudad.

Este Experimento demostró que juntos podemos lograr Paz para nuestra Ciudad, Paz para nuestro Pais, Paz para nuestro Continente, y Paz para el Mundo Entero.

Lo unico que tenemos que hacer es Trabajar por medio de Asegurarnos de Sentir Paz Interior todo el dia, y de ser Inspiracion para otros, para que tambien Aprendan a Sentir Paz Interior, y con que solo consigamos que UNO de cada CIEN, Sienta Paz Interior todo el dia, ya habremos conseguido Enormes Resultados de Paz en tu Ciudad! ¿Te das cuenta?

Por eso, junto al Seminario de Paz de Naciones Unidas, hemos creado el Plan para la Expansion y Fomento de las Tecnicas de Paz Interior mas Eficaces del Planeta, y su Amplificacion por todo el Planeta.

Para por medio del Trabajo en Equipo, entre todos los Reikistas, Yoguis, Meditadores, y Maestros de cualquier disciplina que otorgue Paz Interior, trabajemos juntos para Aprender y Extender las Tecnicas de Paz Interior por todo el Mundo, las Amplifiquemos (pues toda Técnica de Paz Interior, usa la Energia, y Toda la Energia puede ser Amplificada con las mismas tecnicas con las que ha sido Amplificado el Reiki), y las practiquemos por Persistencia para dejar ese Mundo que Deseamos a nuestros hijos y nietos.

ESE es un Sueño Posible, asi lo demostró el Experimento de Deepak Chopra, y juntos, lo podemos lograr. (Tambien se puede conocer mas sobre este Experimento en el Documental “Que crees que sabes?”, en el que salen los Mayores Expertos en Fisica Cuantica del mundo, explicando el Funcionamiento de la Mente Humana, y las Emociones Humanas, y su Impacto sobre la Vida del Planeta)

Y con cada Nuevo Poder que aprendes, con cada Nuevo Simbolo que recibes Amplificado, con cada Nuevo Simbolo que conoces, con cada meditacion, con cada autotratoamiento, justo eso es lo que estamos logrando en el mundo. Justo eso es lo que TU estas Apoyando para el Mundo! ¿Te das cuenta?

Es un Plan que solo podemos lograr Unidos.

POSICION DE LOS CHAKRAS



PROCEDIMIENTO DE ACTIVACION DE LA CANALIZACION REIKI

Lo primero para Poder Canalizar Energia Universal, es estar en predominio parasimpático, es decir, tener Abundante Noradrenalina en la Sangre, el Cerebro Oxigenado, y Saliva Abundante en la Boca.

Una vez estamos en Estado Alfa, por medio de la Respiracion Profunda, la Abundante Saliva, mirando hacia arriba, y con la lengua tocando el paladar. Y tenemos ya la respiracion estabilizada y tranquila.

Pasamos a Activar el Canal, para eso, pintaremos el Simbolo Cho Ku Rei, en la palma de la mano, y le daremos 3 Tocs, y repetiremos tres veces "Cho Ku Rei, Cho Ku Rei, Cho Ku Rei", y despues con las palmas de las manos hacia arriba en posicion de pedir, pediremos al Universo Energia Universal para el proposito concreto que deseamos.

El Universo es Inteligente, así pues nos dará la Energía que le pedimos para el propósito que pedimos, o para lo que más necesitemos, si así lo pedimos.

Entonces la Energía comenzará a fluir y es cuando comienza la imposición de manos.

Imponer las manos sobre uno mismo, o sobre el paciente, y al terminar volver a pintar Cho Ku Rei, dar Gracias al Universo por la Energía Recibida, y se da por finalizada la Sesión.

La Duración de una Sesión dependerá del tiempo que se tenga, se puede tener un minuto, dos minutos, tres, incluso cinco minutos en cada posición, o en cada Chakra, y eso nos recargará de Energía.

Al terminar la Sesión, elevar las manos arriba, dar Gracias al Universo por la Energía Recibida, y unir las manos en posición Gassho (esto es, en Occidente, posición de Oración), y repetir tres veces, Gracias, Gracias, Gracias, Proyectando todo el Amor de tu Corazón y Agradecimiento al Universo, por la Energía Recibida, y la Mejora de tu vida, o del paciente. Esto nos mantiene en Estado Alfa de forma Natural.

Después cerrar el Canal pintando Cho Ku Rei, en las palmas de las manos.

A veces después de la Sesión, puede darnos sueño, en ese caso, si se puede, es recomendable dormir, pues eso es señal de que el Sistema Energético ha recibido Muy Buena Energía, han habido mejoras y deben ser asimiladas por medio del sueño.

También puede dar Crisis Curativa, dolor de cabeza, ganas de llorar, deseo de ir al baño rápidamente... o varias veces... todo eso es también Buena Señal, pues significa que hay algo dentro, que era negativo para nosotros, y que ahora está saliendo. Emociones Negativas, Energías Negativas, o Toxinas, y que al salir de nuestro organismo y Sistema energético, nos librarán de las malas experiencias que tendríamos en el futuro.

Nota: *La Capacidad de Canalización es regida por una parte del Cerebro, que se puede "Desconectar" si subimos nuestras ondas cerebrales al rango Beta, es decir, si nos estresamos, y aumentamos la adrenalina en la sangre. Por eso, para Canalizar Correctamente, hemos de Mantenernos en Estado Alfa, con Respiración Profunda, y Lenta, así como Saliva en la boca.*

ROPA

A la hora de Canalizar Energía Universal, o de recibir Energía Universal, se recomienda que ni el Reikista ni el paciente lleven ropa negra.

Como se Comprobará con la Vision Aurica, en Cursos Posteriores, la Ropa Negra, absorbe gran parte del Aura, es decir, de la Energía Positiva, por lo que también absorbe parte de la Energía Reiki que nos canalizamos a nosotros mismos a los pacientes.

METODOS DE LIMPIEZA DESPUES DEL TRATAMIENTO A OTROS

Después de una Sesión a una persona que tenía una Alta Carga Negativa, puede pasar que parte de esa "negatividad" quede en tu alrededor, sobre todo si estás cansado a la hora de dar la Terapia. En ese caso es Buena idea, darse una ducha con agua y sal

marina, eso nos limpiará de toda energía negativa, y nos dejará como nuevos. ^_^

¿Se puede Canalizar a Embarazadas?

La Energía Reiki ha demostrado ser Beneficiosa para Embarazadas, les Ayuda a dormir Mejor, a descansar Mas, a disminuir el dolor, los mareos, nauseas, e incluso No solo ayuda a la mamá sino también al bebé.

Ryoho Shishon. Método de sanación por Guías (Ryoho Shison). Donde Imponer las Manos

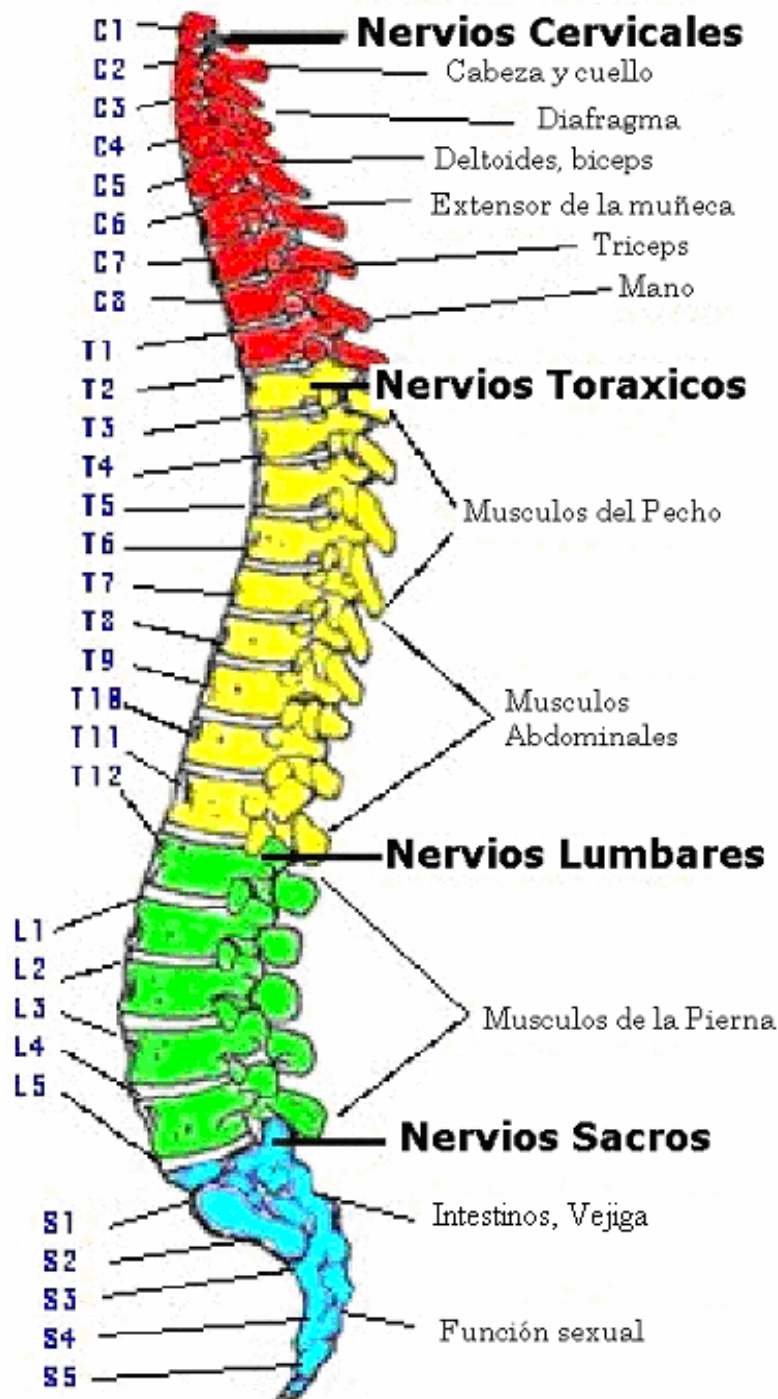

1. Tratamiento Básico de las partes del cuerpo.

Cabeza: frente⁴, área general, sienes. Nuca, base del cuello, corona, estómago e intestinos.

Bajar la fiebre: ídem, tratar el origen en sí.

Ojo (s): ojo, comisuras del ojo, nuca, nuca, vértebras C1, 2, 3.

Nariz: tabique nasal, fosas nasales, entrecejo, vértebras C1, 2, 3. **Oído:** canal auditivo, parte frontal y posterior de la oreja, Vértebra C1. **Boca:** cubrir la boca sin tocar los labios.

Lengua: parte superior de la lengua, parte posterior⁵.

Garganta: tiroides, área del cuello.

Pulmones: área del pulmón, espalda, axila, vértebras T2, 3, 4, 5, 6.

Corazón: área del corazón, vértebras C5, 6, 7, T1, 2, 3, 4, 5.

Hígado: área del hígado, vértebras T8, 9, 10, especialmente del lado derecho.

Estómago: estómago, vértebras T4, 6, 7, 8, 9, 10

Intestino: colon ascendente, colon transverso, colon descendente, intestino delgado, ombligo, vértebras T6, 7, 8, 9, 10, L2, 3, 4, 5, nalgas.

Vejiga: área de la vejiga, vértebras L4, 5.

Útero: área del útero a ambos lados, vértebras T9, 10, 11,12, L1, 2, 3,4, 5, sacro y cóccix.

Riñón: área del riñón, vértebras T11, 12.

Tratamiento de medio cuerpo: cuello, hombros, espalda⁶, cintura y cadera.

Tratamiento del Tanden (Hara): bajo el ombligo, a unos tres dedos de distancia.

2. Enfermedades Nerviosas

Neurastenia⁷: cabeza, ojo, corazón, estómago, intestinos, órganos reproductores, área afectada, medio cuerpo.

Histerismo: ídem.

Anemia cerebral: cabeza, estómago e intestino, corazón.

Hemorragia Cerebral, Meningitis y Encefalitis: ídem.

Cefalea: sienes.

Insomnio: parte posterior de la cabeza.

Vértigo: área de la cabeza, particularmente la frente.

Apoplejía: área de la cabeza, especialmente el lado afectado, corazón, estómago e intestino, riñón, área paralizada.

Epilepsia: área de la cabeza, estómago e intestinos.

Mal del baile⁸: área de la cabeza, corazón, área afectada, palmas, plantas de los pies, medio cuerpo.

Basedow⁹: área de la cabeza, ojos, tiroides, corazón, útero, medio cuerpo.

Dolor de Nervios¹⁰: cabeza, estómago e intestino, área afectada.

Hipo: diafragma, frente, vértebras C3, 4, 5.

Laringitis: frente y sienes, garganta.

Síndrome de hombros congelados: cabeza, codo, dedo pulgar.

Zumbido en los oídos: oreja, cabeza.

3. Enfermedades respiratorias

Bronquitis: bronquios, zona de tos, tráquea, garganta, pecho, área afectada.

Asma: cabeza, pecho, corazón, garganta, nariz, cavidad

cardiaca. **Tuberculosis:** cabeza, pulmón, estómago e intestinos, corazón, Tanden. **Pleuresía:** cabeza, área afectada, estómago e intestinos, Tanden.

Neumonía: cabeza, corazón, área afectada, Tanden.

² Línea de nacimiento del cabello. N. del M.Rivard.

³ Probablemente por fuera, por debajo de la barbilla. N. del M. Rivard.

⁴ A ambos lados de la columna. N. del M.Rivard.

⁵ Debilidad nerviosa.

⁶ Corea. Mal de San Vito.

⁷ Enfermedad metabólica. Ver glosario. N. de Düringer.

⁸ Neuralgia, parálisis. La persona puede llegar a vomitar durante el tratamiento. N. del M.Rivard.

⁹ Hemoptisis: pulmón.

¹⁰ Nariz Aguada: nariz.

¹¹ Ozena: nariz, frente y depresión de la barbilla.

2. **Enfermedades del Sistema Digestivo.**

Trastornos varios en el Esófago - Esófago, cavidad cardiaca, estómago, intestinos: cabeza, cavidad cardiaca, estómago e intestinos.

Trastornos estomacales - gastritis, ulcera gástrica, cáncer de estómago, convulsiones, estómago dilatado, gastroptosis: ídem.

Inflamación del intestino, ulcera intestinal, diarrea, constipación, etc.: estómago e intestinos.

Apendicitis: área afectada, principalmente la cadera derecha, cabeza, estómago e intestinos.

Parásitos intestinales: cabeza e intestino.

Hemorroides: ano.

Edema Abdominal: cabeza y vientre.

Peritonitis: cabeza, área afectada, Tanden.

Ictericia: cabeza, estómago, intestinos, hígado y corazón.

Cololitiasis: hígado, zona dolorida, estómago e intestino.

Hernia: área afectada, pared intestinal.

3. **Enfermedades Cardiovasculares y circulatorias.**

Miocardio: cabeza, corazón, hígado, riñones, vejiga.

Endocarditis: corazón.

Edema: corazón, hígado, riñones, vejiga.

Arteriosclerosis y Tensión alta: cabeza, corazón, riñones, estómago e intestinos, Tanden.

Angina: cabeza, corazón, estómago e intestinos, área dolorida.

Beriberi: corazón, estómago e intestinos, muslo.

4. **Enfermedades Sanguíneas y del Metabolismo.**

Anemia: tratar el origen, cabeza, corazón, riñones, estómago e intestino, medio cuerpo.

Púrpura¹¹: cabeza, corazón, riñones, estómago e intestino, puntos púrpura, Tanden.

Escorbuto: cabeza, pulmones, corazón, riñones, estómago e intestinos, medio cuerpo, Tanden.

Diabetes: cabeza, corazón, hígado, páncreas, estómago e intestinos, riñón, vejiga, medio cuerpo y frotar las vértebras en dirección ascendente.

Obesidad: corazón, riñón, estómago e intestinos, medio cuerpo.

Gota: corazón, riñón, vejiga, estómago e intestinos, Tanden y área dolorida.

Insolación: cabeza, corazón, pecho, estómago e intestinos, riñones y Tanden.

5. **Enfermedades Urinarias**

Cólico nefrítico: riñón, corazón, vejiga, estómago e intestinos.

Pielitis: riñones, vejiga, Tanden.

Cálculos: riñón, estómago, intestinos, vejiga, área dolorida.

Uremia: cabeza, ojos, estómago, intestinos, corazón, riñón, vejiga, Tanden.

Cistitis: riñón y vejiga.

Piedras en la vejiga: riñones, vejiga, área dolorida.

Orinarse en la cama: coronilla, vejiga, riñón.

Anuria: riñón, vejiga y uretra.

6. **Enfermedades Dermatológicas y Quirúrgicas.**

Heridas: área afectada¹².

Quemaduras (por calor o frío): área afectada¹³.

¹²La púrpura Trombocitopénica Idiopática es una enfermedad hematológica rara. Nota del M.Duringer.

¹³Si está sangra demasiado, es menester contener antes la hemorragia. N. del M.Rivard.

¹⁴Tratar a distancia, hasta que el dolor se halla ido. N. del M.Rivard.

Esguince, aires¹⁴: área afectada.

Inflamación de las glándulas linfáticas: área afectada, Tanden.

Fracturas: área afectada¹⁵.

Astilladuras y dislocaciones: área afectada.

Periostitis, Osteomielitis, Artritis, inflamación muscular: área afectada y Tanden. **Reumatismo muscular:** cabeza, área adolorida, estómago, intestinos, (estimula el vomito). **Vértabras, caries:** cabeza, área afectada, Tanden.

Escoliosis: área afectada.

Dolor en la médula espinal: cavidad cardiaca, diafragma, cabeza, Tanden y área problemática.

Desvanecimiento: corazón, cabeza, hacerla tomar agua.

Erupciones, colmenas: Tanden y área afectada.

Alergia: estómago, intestinos, Tanden y área afectada.

Calvicie: cabeza, estómago, intestinos, área afectada, Tanden.

Lepra: cabeza, estómago, intestinos, Tanden, área afectada, vejiga.

Hongo Venenoso: cabeza, estómago, intestinos, Tanden y área afectada.

7. **EnfermedadesPediátricas.**

Cólico nocturno: cabeza, estómago e intestinos.

Sarampión: cabeza, estómago, intestinos, corazón, erupciones.

Tos Ferina: cabeza, estómago, intestinos, corazón, pulmón, garganta, cavidad cardiaca.

Poliomielitis: cabeza, estómago, intestinos, vértebras entumecidas.

Tonsilitis: área afectada.

8. **Enfermedades Ginecológicas.**

Trastornos varios del útero:

útero. **Problemas de**

Embarazo: útero¹⁶. **Labor de**

Parto: sacro, bajo abdomen.

Enfermedad Mañanera: cabeza, útero, estómago e intestinos, diafragma.

Síntomas Varios del Seno materno: senos.

Embarazo Extrauterino: cabeza, útero, área dolorida.

9. **Enfermedades Contagiosas.**

Fiebre tifoidea: cabeza, corazón, estómago, intestinos, Hara, bazo¹⁷.

Paratífus: ídem.

Disentería: cabeza, corazón, estómago, intestinos y Hara.

Diarrea infantil: ídem.

Difteria: cabeza, garganta, corazón, pecho, estómago, intestinos, riñones, Tanden¹⁸.

Cólera: cabeza, estómago, intestinos, corazón y Hara.

Fiebre escarlata: cabeza, boca, garganta, corazón, estómago, intestinos, riñón, Hara y áreas coloreadas de escarlata.

Influenza: cabeza, corazón, pulmón, estómago, intestinos, Tanden, medio cuerpo y área dolorida. **Meningitis cerebroespinal epidémica:** cabeza, cuello, ojos, corazón, estómago, intestinos, riñón, vejiga, espina dorsal¹⁹, Tanden, área endurecida o tiesa.

Malaria: cabeza, corazón, estómago, intestinos, hígado, bazo, Tanden, tratar alrededor de 1 hora antes de la convulsión.

Fuego de San Antonio²⁰: cabeza, corazón, estómago, intestinos, Tanden, área afectada.

Tétano: cabeza, corazón, estómago, intestinos, Tanden, herida y zona dolorida.

Glosario en la página 41.

¹⁵Contracturas. N. del M. Duringer.

¹⁶Dar Reiki sobre las vendas. N. del M. Rivard. *solo si se tiene la certeza de que la fractura está alineada. N. del M. Duringer.

¹⁷Si se trata el vientre, el feto crece saludable y nace fácilmente. N. del M. Rivard.

¹⁸Esté atento con las enfermedades asociadas y trátelas. N. del M. Rivard.

¹⁹¿Administrar suero vía intravenosa? N. del M. Rivard.

²⁰Principalmente las vértebras cervicales. N. del M. Rivard.

²¹Erisipela. N. del M. Rivard



Mikao Usui nació en 15 de agosto de 1865 (año 1 del período keio, llamado Keio Gunnen) en Villa de Taniai, Yago Gun, Prefectura de Gifu. Su padre fue Uzaemom y su madre de la familia Kawaii.

A la edad de cuatro años, en 1869 Usui ingresó al monasterio Tendai, donde aprendió y practicó Kiko (Qi-gong) hasta su adolescencia. En 1892 pasó de la secta Tendai al budismo Shingou.

A pesar de lo ajustado de su vida económica, viajó a China, Estados Unidos y Europa donde se formó académicamente. Así obtuvo conocimientos sobre medicina, historia, psicología y sobre los dogmas y doctrinas de las religiones mundiales, especialmente sobre el Kyoten (enseñanzas budistas). Fiel a estas enseñanzas, dentro de la cual los maestros daban un nuevo nombre al discípulo,

-lo cual significaba romper con el pasado- Mikao Usui fue conocido también como Maestro Gyoho, o Gyohan.

Entre sus diversas y salientes actividades, existe un abanico testimoniado de ellas. Fue por ejemplo misionero budista, empleado del gobierno, comerciante, periodista y Secretario del Alcalde de Tokio. También formó parte del gobierno de Taiwán bajo el mandato de Kodama Gentaro.

Usui contrajo nupcias con Sadako Suzuki con quien tuvo dos hijos, uno varón llamado Fuji (1908- 1946) y una hija, Toshiko, sobre la que no se tienen más datos. Poco después del nacimiento de sus hijos, la familia de Usui se vio fragmentada posiblemente por el interés de éste en la investigación sobre religión cristiana, las sectas budistas y el esoterismo. Quizá fue por este motivo que Usui decidió buscar el *AnshinRitsume*²¹.

En 1918 comienza a adiestrarse en el budismo Zen, actividad que le llevará tres años. Debido a no poder lograr lo que en el Zen se denomina el Satori (iluminación), Usui se marcha a “Morir una vez”, de acuerdo a la respuesta de su maestro a su pregunta. Inmediatamente, abandona a su familia y se retira al monte Kurama a realizar una práctica de meditación llamada *shyo gyo* y en este monte permanecerá por 21 días. Pasado este lapso, encuentra el Satori y adquiere el poder de sanación al que luego llamó Reiki. Desde es momento, Usui decidió compartir su logro con todo el mundo haciendo accesible el conocimiento adquirido.

En abril de 1922 Usui creó el Usui Reiki Ryoho Gakkai (Asociación de Reiki por el Método de Sanación Usui) e inauguró su primera clínica en Aoyama, Tokio, donde enseñó y practicó Reiki. Se instruyó aun más en budismo Shinto, Mahayana y, descubrió el *Reiju* (método de poder) y el *Hatsurei-ho* (limpieza de cuerpo, mente y espíritu). Dio por primera vez Reiju en Harajaku, Tokio, en 1922.

Originalmente, Usui aplicaba sus técnicas intuitivamente sobre las zonas doloridas de sus pacientes, pero luego se vio obligado a crear un método que volcó en el presente manual “Usui Reiki Hikkei”. A raíz del terremoto de 1923, Usui practicó su método en varias víctimas de la catástrofe y debido a su aparente éxito, en 1925 mudó su Centro a Nakano y, desde allí comenzó a desplegar el Reiki por todo Japón. Se estima que enseñó Reiki a más de 2000 estudiantes, entre los cuales 17 fueron Shinpiden (grado de Maestría); puede mencionarse entre ellos a Jusaburo Ushida (Gyuda), Kanichi Taketomi, Chujiro Hayashi, Itoichi Wanami, Yoshiharu Watanabe, Toshihiro Eguchi²² y Masyuki Okada.

Murió el 9 de marzo de 1926 de un infarto en uno de sus viajes a un pueblo llamado Fukuyama en Hiroshima.

²² Mente enPaz.

²³ Creador del método de las palmas curativas.

Trascripción de la piedra funeraria de Usui Sensei.²³

La virtud es lo que se obtiene en forma natural a través de su cultivo y el entrenamiento, el mérito consiste en repartirlo y llevar a cabo la instrucción y la salvación. Un gran fundador es alguien con gran virtud y gran mérito. Desde tiempos inmemoriales, cada persona que ha comenzado una nueva teoría o religión ha sido considerado de este modo: el Maestro Mikao Usui debería ser uno de ellos.



El Maestro enseñó una “técnica para mejorar la mente y cuerpo basado en el Reiki del universo”. Una enorme cantidad de personas de todas partes llegaban a él para aprender el remedio o el tratamiento. Fue muy próspero, vino muchagente.

El nombre del Maestro era Mikao y su seudónimo era Gyoho²⁴. Él provenía de Tanai-mura Yamagatagun, Gifu-ken y su ancestro era Tsunetane Chiba. Su padre fue Tsunetane y usualmente era llamado Uzaemon y su madre provenía de la familia Kawai. El Maestro nació el 15 de agosto de 1865²⁵. Estudió bajo adversidad en su niñez y su habilidad académica era extraordinaria.

Cuando creció, visitó el mundo occidental y estudió en China. No tuvo éxito en su vida por mucho que lo mereciera y a menudo vivió en la pobreza sin suerte, pero aún así siguió entrenándose a sí mismo.

Un día empezó un ayuno en el monte Kurama. En el día número 21 del ayuno sintió el gran Reiki por sobre su cabeza y alcanzó el despertar espiritual y llegó a dominar y realizar el Reiki Ryoho. Al tratar este remedio en sí mismo y en su familia, descubrió que el resultado era inmediato.

Él esperaba extender este poder para compartir la alegría con todas las personas posibles en vez de mantenerlo dentro de su familia.

En el mes de abril del año 1922²⁶, se trasladó a Aoyama-Harajuku en Tokyo y estableció la asociación para extender y practicar Reiki Ryoho. El lugar se encontraba lleno hasta sobrepasar su límite. En septiembre de 1923²⁷ ocurrió un severo terremoto y un gran fuego arrasó el área de Kanto (Tokio y alrededores). El Maestro trató a los que lo sufrieron por todas partes, todos los días.

La gente que se salvó era incontable. En cuanto a las actividades de socorro de este desastre, lo contado anteriormente es un breve relato.

23 Son muchas las versiones que circulan sobre esta transcripción y si bien, en la mayoría de ellas se respeta el sentido general, existen otras -inclusive muy populares- que resultan parciales debido al ornato con el que se ha tratado cada párrafo. Para la edición del presente Hikkei se ha seleccionado un documento que quizá no tenga la belleza literaria que otros poseen pero, que se ajusta austeramente a la traducción. La historia del fundador, el Maestro Usui, discurre en los límites de la leyenda, porque no se han conocido muchos detalles documentados sobre ella. Especialmente, cuando Reiki-ho traspasó las fronteras, se crearon muchas historias. El testimonio más confiable es el que podemos encontrar en el epitafio del Maestro Usui en la loza de piedra que se encuentra en el templo Sahouji (Kyoto). Esta se construyó en febrero de 1927, un año después de su muerte, por uno de sus más de 2000 estudiantes.

²⁴ Gyoho (pronunciado Kyoho). También Gyohan.

²⁵ Año 1 de Keio.

²⁶ Año 11 de Tashou.

²⁷ Año 12 de Taishou.

En febrero de 1925²⁸, se trasladó a Nakano y expandió su dojo. Su fama era por entonces extraordinaria y fue invitado desde todo el país. Respondiendo a estas invitaciones, él fue a Kure, Hiroshima, Sagka y luego a Fukuyama. Dejó este mundo debido a una enfermedad, en una posada en Fukuyama a la edad de 62 años.

Su esposa se llamaba Sadako y era de la familia Suzuki, tuvieron un hijo y una hija. El hijo de nombre era Fuji y este se hizo cargo de los negocios de la familia.

El Maestro era una persona generosa, modesta y con una fe muy bien asentada y siempre tenía una sonrisa en su cara. Cuando tenía que hacer frente a algo, tenía una voluntad fuerte, paciencia y preparación. Era muy versátil y amaba leer. Tenía conocimientos de historia, biografía, ciencia médica, budismo y cristianismo, psicología, fisionomía, ciencia general y sobre artes mágicas.

Es claro que todos sus conocimientos estaban basados en su entrenamiento, y el entrenamiento era la llave para realizar Reiki Ryoho.

Después de todo el propósito principal de Rei-ho²⁹ no es sólo tratar la enfermedad sino también mantenerse sano en la mente y en el cuerpo y disfrutar la felicidad de la vida. Por ello, para aprender este método, primero recitamos las wakas del Emperador Meiji y, una vez por la mañana y otra por la tarde, decimos mentalmente los cinco principios para enseñar a los demás:

Los cinco principios son³⁰:

- . Por hoy no pierdas la compostura.
- . No te preocupes.
- . Sé agradecido.
- . Trabaja diligentemente.
- . Sé amable.

Estos son muy importantes cuando te entrenas a ti mismo y han sido usados por los sabios desde tiempos antiguos. El Maestro los consideraba como una técnica que otorga felicidad y además como medicina milagrosa y, debemos saber que tienen este propósito y poseen estas propiedades en la enseñanza.

Su instrucción fue desarrollada de modo que era fácil y simple de entender. Lo que tienes que hacer es sentarte derecho y rogar mentalmente cada día ser puro y saludable y su esencia se reflejará en tu vida diaria. Esta es la razón por la cual Reiki Ryoho es fácilmente aceptado.

Hoy en día los aspectos de la vida han cambiado dramáticamente y también la filosofía. Si Reiki Ryoho se puede expandir extensamente, será una gran ayuda para salvar a la gente del sufrimiento. Nunca será sólo para el tratamiento de la enfermedad.

Existen ya más de 2000³¹estudiantes del Maestro. Algunos se reunían en el dojo según su deseo, y aprendían esta gran obra y la extendían y, los que vivían en provincias, al igual que los de Tokio, transmitieron también este método. Cuán admirable es en el Maestro el compartir lo que obtuvo por sí mismo.

Sus estudiantes tomaron la decisión de construir un monumento en el cementerio del templo Sahouji en esta ocasión y, fuimos requeridos para escribir el epitafio.

Admiramos enormemente el trabajo del Maestro tanto como respetamos su unidad y el darnos el honor de componer el sumario de su vida. Sinceramente esperamos que él y su trabajo sean admirados por siempre.

Febrero de 1927³².

Compuesta por el Doctor en Literatura,
Masayuki Okada. Escrito (caligrafía) por
Juzaburo Gyuda (Ushida)

²⁸ Año 14 deTaishou.

²⁹ Se refiere al Usui ReikiRyoho.

³⁰ Con respecto a los cinco principios pueden encontrarse hoy día decenas de versiones, todas hijas de las buenas intenciones y en la creencia de que el adorno literario no afecta al sentido de la declaración original. N. del M.Duringer.

³¹ Datos del año 1927. N. del M.Duringer.

³² Año 2 deShouwa.

Glosario de términos clínicos.

Algunos términos mencionados en el Hikkei han caído en desuso o, son endémicos y específicos de una región geográfica. Otros por su parte, son poco comunes en el habla cotidiana. Por estos motivos incluyo este breve glosario.

Nota del editor.

Anuria: supresión de la eliminación de orina por fallo agudo en la función renal.

Apoplejía: Se denomina apoplejía, golpe o ictus apoplético, ataque cerebral o, en

lenguaje médico actual, accidente cerebro vascular (ACV) a la suspensión generalmente brusca de algunas funciones cerebrales (pérdida de la conciencia o del movimiento o del habla) debida a una brusca disminución de la circulación de la sangre en el cerebro.

Existen dos categorías amplias para la apoplejía: las causadas por bloqueo del flujo de sangre y las causadas por sangramiento. El bloqueo del flujo puede ser debido a una obstrucción arterial por un "émbolo" (generalmente un coágulo), a un estrechamiento de un vaso sanguíneo -llamado entonces "estenosis cerebral", ya sea por compresión externa (un tumor), o por vasoconstricción propia de la arteria ("vasoespasma cerebral") o finalmente a un estallido de una arteria cerebral lo que provoca un hemorragia que comprime y daña el cerebro.

Basedow: la enfermedad de Graves-Basedow (EGB) constituye la entidad más importante, por su frecuencia, entre las enfermedades que producen hipertiroidismo. Se caracteriza por la presentación de la tríada sintomática constituida por hipertiroidismo, bocio difuso y oftalmopatía (50%). Es más frecuente en la 3ª y 4ª década de la vida y afecta con más frecuencia a mujeres (7/1 en zonas no bociógenas y 3/1 a partir de los 45 años en zonas de bocio endémico).

Beriberi: Es la carencia crónica o avanzada de tiamina que afecta el aparato cardiovascular (beriberi húmedo) o el sistema nervioso (beriberi seco). La tiamina es el precursor del perifosfato de tiamina, una coenzima necesaria para varias reacciones bioquímicas importantes, indispensables para la oxidación de carbohidratos. También tiene un papel independiente en la conducción en nervios periféricos. Es una enfermedad endémica en Asia oriental.

Cólico Nefrítico: También denominado crisis renoureteral o cólico pieloureteral. Es uno de los cuadros más frecuentes de urgencias dentro de la patología urológica, y de los más dolorosos por lo que requieren una pronta asistencia.

Cololitiasis: (Colelitiasis) Presencia de cálculos biliares en la vesícula biliar. Este trastorno afecta a cerca del 20% de la población mayor de 40 años de edad y es más prevalente en mujeres y en sujetos con cirrosis hepática. Los pacientes se quejan de molestias abdominales, eructos e intolerancia a ciertos alimentos.

Corea (de Sydenham): la corea de Sydenham es una enfermedad neurológica rara, inflamatoria degenerativa del sistema nervioso central (sistema formado por el encéfalo y la médula espinal), no progresiva. Consiste en un trastorno del movimiento a menudo de comienzo insidioso, de duración limitada, que se caracteriza por movimientos sin propósito aparente, involuntarios y no repetitivos, que terminan por desaparecer sin dejar secuelas neurológicas; algunas veces los síntomas son muy leves y origina solo alteraciones psíquicas transitorias como la irritabilidad, inquietud, inestabilidad emocional.

Edema: es la acumulación de líquido en el espacio tisular intercelular o intersticial y también en las cavidades del organismo.

Endocarditis: la endocarditis puede involucrar el músculo, las válvulas o el revestimiento del corazón. La mayoría de las personas que desarrollan una endocarditis tienen una enfermedad cardíaca subyacente. Los factores de riesgo para el desarrollo de una endocarditis son uso de drogas por inyección, cirugía dental reciente, colocación de vías de acceso permanente a las venas, cirugía

anteriordeválvulasydebilitamientodelasmismas.Aunque lacausamáscomúndelaendocarditis es una enfermedad bacteriana, ésta también puede ser ocasionada por hongos y, en algunos casos, no se puede identificar el organismo causante.

Enfermedad Mañanera: en este contexto, se refiere al malestar matinal que algunas mujeres suelen sufrir por los cambios metabólicos del estado de preñez.

Fuego de San Antonio (Erisipela): la erisipela es una infección bacteriana de la piel, causada por estreptococos del grupo A o por estafilococos, es más frecuente en lactantes, preescolares y ancianos, y la región mas afectada es la cara, en forma de alas de mariposa.

Se caracteriza por inicio repentino, con malestar general, escalofríos, fiebre, cefalea (dolor de cabeza) y vómitos, posteriormente aparece un área de eritema (enrojecimiento difuso o en manchas de la piel) que va creciendo en las horas siguientes, caliente de color rosa o rojo intenso, acompañada de picor y dolor.

Escoliosis: la escoliosis es la curvatura anormal y progresiva de la columna vertebral, tanto de la porción torácica (central) como la lumbar (inferior). A pesar de que la escoliosis puede ocurrir a cualquier edad, empieza generalmente durante la adolescencia y es más común en las niñas. La escoliosis infantil es una enfermedad poco común. Si no se trata, la escoliosis puede provocar que las costillas se junten de un lado y se separen del otro. Esto puede causar problemas respiratorios y cardiacos. La desviación también puede reducir el espacio entre los discos intervertebrales, provocando dolor de espalda y deformidad. Se desconoce la causa de su origen, pero en la mayoría de los casos puede ser genética. Sin embargo, hay personas que la contraen debido a mala postura o por tener una pierna más larga que otra.

Hemoptisis: es el término médico para denominar a la expectoración con sangre proveniente del tracto respiratorio. La tos con sangre no es lo mismo que el sangrado de la boca, la garganta o el tracto gastrointestinal. La sangre que sale con la tos a menudo tiene apariencia espumosa porque se mezcla con el aire y el moco y por lo general es de color rojo brillante.

Ictericia: se refiere al color amarillo que toma la piel debido al aumento de la bilirrubina en la sangre. La ictericia es uno de los síntomas más clásicos de las enfermedades del hígado y se manifiesta cuando la bilirrubina en la sangre aumenta sobre 2 a 3 mg/dL (el valor normal es inferior a 1). Habitualmente antes de producirse ictericia se produce coluria, que es la coloración oscura de la orina por excreción de la bilirrubina a través de los riñones. La ictericia no es una enfermedad en sí misma, sino que es un signo de alarma. La elevación de la bilirrubina habitualmente se debe a una falla en la excreción, ya sea porque el hígado tiene un problema (por ejemplo, hepatitis aguda) o por una obstrucción de la vía biliar. Menos frecuentemente hay ictericia por excesiva producción de bilirrubina, como por ejemplo en las anemias hemolíticas.

Osteomielitis: infección ósea.

Ozena: En la ozena hay atrofia de todas las estructuras de la cavidad nasal, incluyendo el hueso de los cornetes. La cavidad nasal aparece como un gran hueco cubierto de secreción costrosa pegajosa y pestilente.

Paratífus: Se trata de una enfermedad infecciosa y contagiosa y que es provocada por microbios muy parecidos al de la fiebre tifoidea.

Periostitis: corresponde a la inflamación del periostio. Esta membrana que rodea al hueso tiene la gran capacidad de responder frente a diferentes noxas, entre ellas la infección, los traumatismos, los tumores. Es así como en respuesta a un traumatismo, el periostio puede reaccionar y producir lo que denominamos una periostitis traumática.

Pielitis: El estancamiento de la orina representa una circunstancia que favorece el establecimiento de una infección que afecta sobre todo a las paredes de la pelvis renal y que recibe el nombre de pielitis.

Tonsilitis: sinónimo de amigdalitis. Inflamación de las amígdalas producida por una infección de bacterias o virus.

Agradecimientos:

Al Maestro Richard Rick Rivard que le envió las copias del Hikkei actual en idioma japonés al maestro Gustavo Duringer.

Al Maestro Gustavo Duringer que tradujo el Manual de Original de Usui al Inglés.

Al Maestro Domingo A. Montes G. que tradujo el Manual de Original de Usui al Inglés.

Al Seminario de Cultura de Paz de Naciones Unidas.

Al lector, por ser un Canal de Luz Reiki para el Mundo.

Atentamente, Maestro Mohamed, Fundador de Amplificación Reiki.

Fin del Manual de Reiki Usui Amplificado nivel 1 Beta.

Todos los Derechos Reservados.